



Informes y Monografías

Análisis comarcal de la actividad económica del Altiplano - Murcia

Instituto de Estudios Cajamar
Calle Anzón, 15 - 04001 Almería - instituto@cajamar.es
Tel: 962 25 20 - Fax: 962 22 15 94

Mayo 2004



ÍNDICE

| | |
|---|----|
| 1. Contenido y principales conclusiones | 3 |
| 2. Conclusiones: perspectivas de desarrollo | 4 |
| 2.1. Población | 5 |
| 2.2. Actividad económica | 5 |
| 3. Caracterización geográfica y su influencia sobre la actividad económica | 6 |
| 4. Población y renta | 7 |
| 5. Actividad económica | 8 |
| 5.1. Agricultura | 9 |
| 5.2. Construcción y vivienda | 10 |
| 5.3. Industria y energía | 11 |
| 5.4. Actividad empresarial | 12 |
| 5.5. Turismo | 13 |
| 5.6. Mercado de trabajo | 14 |
| 6. Entidades financieras | 15 |
| 7. Indicador sintético de desarrollo económico | 16 |



En el presente informe se realiza un análisis de la situación socioeconómica de la Comarca del Altiplano de Murcia, compuesta por los municipios de Yecla y Jumilla, así como la perspectiva de crecimiento para los próximos años. Los aspectos estudiados parten de la localización geográfica y los elementos que mejor definen el territorio y determinan el sistema de poblamiento y de aprovechamiento de los recursos.

Su posición relativamente periférica con respecto a la capital de la Región y los principales núcleos de actividad económica podrían haber actuado de manera negativa sobre el desarrollo de la comarca, teniendo en cuenta el déficit estructural de infraestructuras de transporte que ha sufrido históricamente el sureste español. Sin embargo, la tradicional presencia de una actividad empresarial en torno a la producción vitivinícola se ha ido diversificando en el tiempo hacia otras iniciativas industriales, generando un tejido productivo capaz de crear empleo y riqueza.

En el apartado número cuatro del presente informe se hace un análisis de la evolución reciente de la población y la renta y su comparación con la media regional. Se observa un descenso de la población de la comarca en los años sesenta, que se prolonga hasta primeros de los años noventa en el municipio de Jumilla, siendo superado en la década de los setenta en Yecla. La densidad de población que presenta la comarca es tan sólo de 35,6 habitantes por kilómetro cuadrado, frente a los 112,2 de media regional. Desde el punto de vista de la renta familiar bruta disponible per cápita Yecla se encuentra en una situación netamente más favorable que Jumilla, observándose en estos últimos años una tasa de crecimiento más acelerada para el primer municipio.

En el quinto apartado se describen las principales actividades económicas. La agricultura supone un sector importante del Altiplano, tanto desde el punto de vista económico como por la ocupación del territorio y la repercusión que tiene sobre el conjunto de la vida socioeconómica de la zona. La viña ocupa más de la mitad de la superficie productiva y es el elemento más característico, con la presencia de dos denominaciones de origen que están realizando un gran esfuerzo para mejorar la calidad de sus productos. La industria agroalimentaria relacionada con la elaboración y comercialización del vino, y en un segundo plano la industria hortofrutícola y la ganadera forman parte del paisaje de la comarca.

Pero sin ningún lugar a dudas la actividad productiva que ha actuado como motor del crecimiento económico ha sido la fabricación del mueble, cen-

1. CONTENIDO Y PRINCIPALES CONCLUSIONES



tralizada fundamentalmente en Yecla. En éste da empleo y representa más de la mitad de las empresas del municipio. También tiene su importancia la industria del calzado, que aunque de menor peso relativo, se muestra con una gran capacidad de iniciativa y crecimiento.

El sector de la construcción y la vivienda ha crecido levemente desde 1996, sin experimentar los grandes crecimientos que se observan en la Región de Murcia. Esta situación se debe en gran parte a la ausencia de una demanda para la segunda vivienda en la comarca debido al el escaso poder de atracción para compradores de otras regiones españolas o europeas. No obstante, hay una importante actividad empresarial en el sector de los materiales de construcción y en empresas que trabajan en la zona del litoral mediterráneo y del centro de la Península Ibérica.

La atraktividad turística es muy inferior a la que presentan los grandes centros turísticos de la provincia, y supone sólo el 1% de la actividad del sector caracterizándose por la oferta de un turismo tradicional carente de infraestructuras, establecimientos y servicios propios del turismo rural. En los últimos años, gracias a la ejecución del programa de desarrollo rural Leader, se han creado los primeros establecimientos con un cierto nivel de calidad, éstos están alcanzando elevados niveles de ocupación media, lo que puede generar un importante efecto imitador en los próximos años. Esta actividad seguirá teniendo un carácter marginal en la comarca.

La evolución del mercado de trabajo muestra una fuerte capacidad para generar empleo, ya que tiene unos niveles de paro inferiores a la media de la Región de Murcia a la vez que presenta tasas de actividad muy elevadas.

El apartado número seis recoge el nivel de bancarización de la comarca, con 34 oficinas aperturadas en el año 2003 y un claro dominio de las sucursales pertenecientes a bancos (44%) y cajas de ahorro (44%) frente a muy pocas cooperativas de crédito (8%).

Como resumen de todas las variables socioeconómicas analizadas en el informe se ha elaborado un indicador sintético de actividad económica que muestra un mayor nivel relativo y absoluto en Yecla con respecto a Jumilla. En el primer caso el peso económico del municipio en el contexto regional superaría su peso demográfico, mientras que Jumilla se quedaría ligeramente por debajo del mismo.

Por último se ha recogido un anexo estadístico con los principales indicadores socioeconómicos así como una relación de las principales empresas.

A partir del análisis realizado se han elaborado una serie de conclusiones, calificadas como perspectivas de desarrollo de la comarca, y que recogen la tendencia en cuanto a evolución de la población y de la actividad económica para los próximos años.

2. PERSPECTIVAS DE DESARROLLO



Desde principios de los años 90 la comarca del Altiplano presenta un gran dinamismo demográfico procedente principalmente de la inmigración, tanto desde provincias vecinas del centro de España como desde el extranjero. En este segundo caso se contabilizan en el año 2003 más de 6.000 inmigrantes, que representan el 11% de la población. El origen de esta inmigración se concentra principalmente en ciudadanos ecuatorianos, que suponen el 72% del total. Le siguen a gran distancia colombianos y marroquíes.

2.1. POBLACIÓN

Las perspectivas que presentan los distintos sectores económicos de la comarca del Altiplano para los próximos años se pueden resumir en las siguientes tendencias:

2.2. ACTIVIDAD ECONÓMICA

- **Agricultura.** Durante los últimos años se observa una intensificación de las explotaciones agrícolas, principalmente mediante la utilización de sistemas de riego por goteo y la mejora varietal de las principales especies agrarias. La mejora de la dotación de agua, a través de alguna de las opciones que se puedan recoger en el nuevo Plan Hidrológico Nacional, podría intensificar estas transformaciones. Con respecto a las producciones sometidas a las ayudas de la PAC o al sistema de cupos de producción, como puede ser el viñedo, no se esperan variaciones importantes. La producción de determinadas hortalizas durante los meses estivales, especialmente lechuga y tomate, podría repercutir positivamente sobre el sector.

Dentro de la industria agroalimentaria destacan las empresas vitivinícolas, alguna de las cuales ha diversificado su actividad hacia otro tipo de productos entre los que cabe destacar los alimentos funcionales. También se observa una industria ecológica con unas interesantes perspectivas de demanda creciente para los próximos años.

- **Industria.** Sin lugar a dudas, el motor económico de la comarca es la fabricación de muebles y de todos los servicios auxiliares con ella relacionados. Están concentrados principalmente en Yecla pero con ligeros desbordamientos hacia Jumilla. Da empleo a más de la mitad de los trabajadores del primero de los municipios, situación similar en actividad empresarial, producción y valor añadido. Se trata de un modelo de desarrollo totalmente endógeno con una gran capacidad de adaptación a las condiciones cambiantes del mercado, lo que se traduce en una elevada capacidad de innovación y de introducción del diseño como factor competitivo. El éxito de esta industria se comprueba con un creciente destino de la producción hacia los mercados exteriores.

- **Construcción.** Los niveles de actividad en este sector son notablemente inferiores a la media provincial. El modelo de desarrollo del sector parece diferir del que se ha experimentado en la costa; aquí la oferta se destina sólo a cubrir las necesidades de primera vivienda, sin que exista la componente de segunda vivienda.



Por otro lado, hay un grupo de empresas que prestan sus servicios en las zonas costeras del levante español y en el centro peninsular. También existe una industria de fabricación de materiales de construcción que abastece a una parte importante de la demanda provincial.

- **Turismo.** A pesar de las posibilidades que ofrece el turismo de naturaleza y cultural, el desarrollo de esta actividad en la comarca ha sido modesta y no se esperan crecimientos importantes. En algunos casos puede convertirse en un complemento para los grandes centros turísticos del litoral, que se encuentran relativamente próximos.

- **Entidades Financieras.** Presenta una tasa de bancarización inferior a la media regional y nacional, con similar número de oficinas de bancos y cajas de ahorros y muy inferior para las cooperativas de crédito, que sólo suponen el 12% de las sucursales abiertas.

El fuerte desarrollo de las infraestructuras de transporte con que cuenta la comarca, y su adaptación en los próximos años a vías de mayor capacidad, puede mejorar notablemente su posición competitiva, más aún si tenemos en cuenta que su economía está muy vinculada con el exterior en términos de atracción de materias primas y expedición de productos elaborados. El distrito industrial generado en torno a la fabricación del mueble ha supuesto la creación de una serie de actividades productivas en el territorio estrechamente interrelacionadas, vinculadas por lazos comerciales y de cooperación, que compartan un mercado de trabajo y conocimientos comunes y entre las que se producen externalidades dinámicas positivas.

En la zona Noreste de la Región de Murcia se ubica la comarca del Altiplano, compuesta por los municipios de Jumilla y de Yecla. La altiplanicie tiene una altitud media sobre el mar de unos 700-800 m. Presenta un relieve con escasas elevaciones montañosas, si bien entre ellas destaca en el paisaje el Monte Arabí.

La extensión superficial de la comarca es de 1.575 Km² y contaba en el año 2003 con una población total de más de 56.000 habitantes, siendo Jumilla el término más grande y Yecla el más poblado.

Su localización relativamente periférica con respecto a los dos ejes principales de actividad económica de la Región, como son la Vega del Segura y del Guadalentín, y su proximidad geográfica a las provincias vecinas de Albacete y Alicante, han condicionado un desarrollo económico específico. De esta forma la industria del mueble de Yecla contiene notables similitudes con las industrias vecinas alicantinas, con las cuales ha llegado a crear un distrito industrial con el que comparte suministradores y mercados.

Por otro lado, las características orográfica, climatológicas y agronómicas de la comarca ha condicionado el desarrollo agrícola hacia cultivos leñosos de

3. CARACTERIZACIÓN GEOGRÁFICA Y SU INFLUENCIA SOBRE LA ACTIVIDAD ECONÓMICA

secano poco exigentes. De esta forma ha surgido una industria vitivinícola de elevada producción y que está realizando notables esfuerzos de mejora de la calidad de sus caldos. En este sentido cabe enmarcar las dos denominaciones de origen existentes en la zona.

Estas específicas condiciones territoriales han condicionado así mismo los asentamientos de población, que están muy concentrados en los dos núcleos principales. Así los núcleos de Jumilla y Yecla concentran el 96% de los habitantes de sus respectivos términos municipales.

La comarca del Altiplano aglutina, según las cifras del padrón de 2003, una población de 56.134 habitantes, lo que representa aproximadamente el 4,4% del total de la Región de Murcia para una extensión superficial equivalente al 14% regional. Jumilla alcanza los 23.666 habitantes frente a 32.468 de Yecla.

Si se observa la evolución de la población desde el año 1900 se aprecia, en ambos casos, un comportamiento modesto durante las primeras siete décadas, en el caso de Yecla, y hasta 1991 en Jumilla. Las oscilaciones que se aprecian a lo largo del siglo se han debido a momentos puntuales de bonanza económica, seguidos por periodos de fuerte emigración hacia las principales regiones industriales españolas y europeas. Sin embargo, en los últimos años la zona está experimentando un fuerte dinamismo demográfico, con tasas medias de crecimiento anual similares a la media regional.

Desde el punto de vista de los niveles de renta familiar bruta disponible per cápita se observan notables diferencias entre los dos municipios de la comarca, siendo un 11% más alta la de Yecla con respecto a la de Jumilla. En el siguiente gráfico se puede comprobar la evolución que ha experimentado entre 1995 y 2000 y su comparación con la media regional.

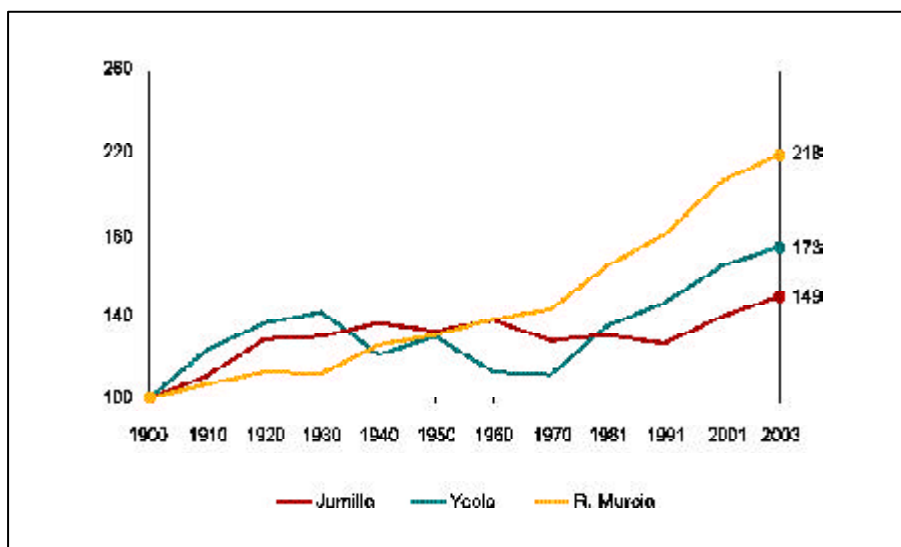

4. POBLACIÓN Y RENTA

Evolución de la población 1900-2003. Índice 1900=100.

Fuente: Elaboración propia con datos del INE.



| Municipio | Población | %Total | Extensión (km ²) | %Total | Densidad |
|------------------|-----------|--------|------------------------------|--------|----------|
| Jumilla | 23.666 | 1,9 | 969 | 8,6 | 24,4 |
| Yecla | 32.468 | 2,6 | 606 | 5,4 | 53,6 |
| Jumilla y Yecla | 56.134 | 4,4 | 1.575 | 13,9 | 35,6 |
| Región de Murcia | 1.269.230 | 100 | 11.313 | 100 | 112,2 |

Demografía y superficie. Año 2003.

Fuente: Elaboración propia con datos del INE y ECONET.

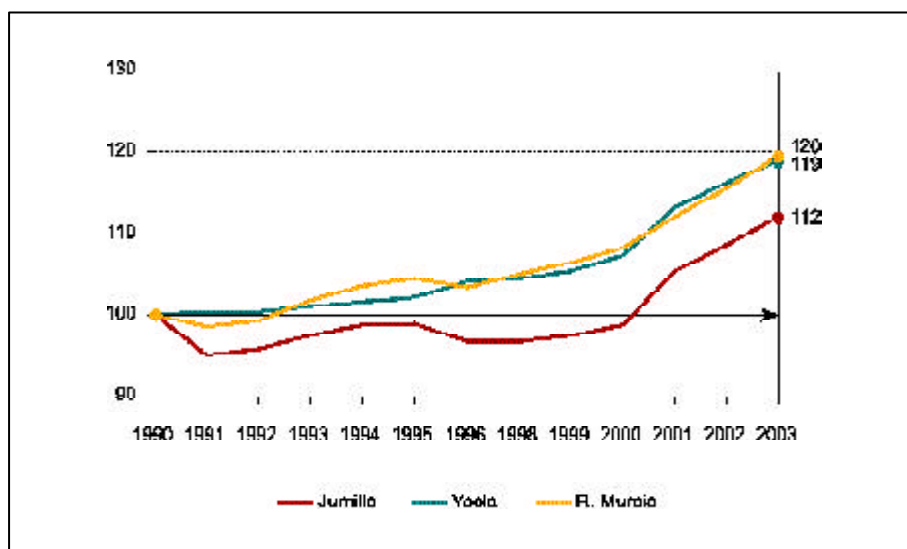

Evolución de la población 1990-2003. Índice 1990=100.

Fuente: Elaboración propia con datos del INE.

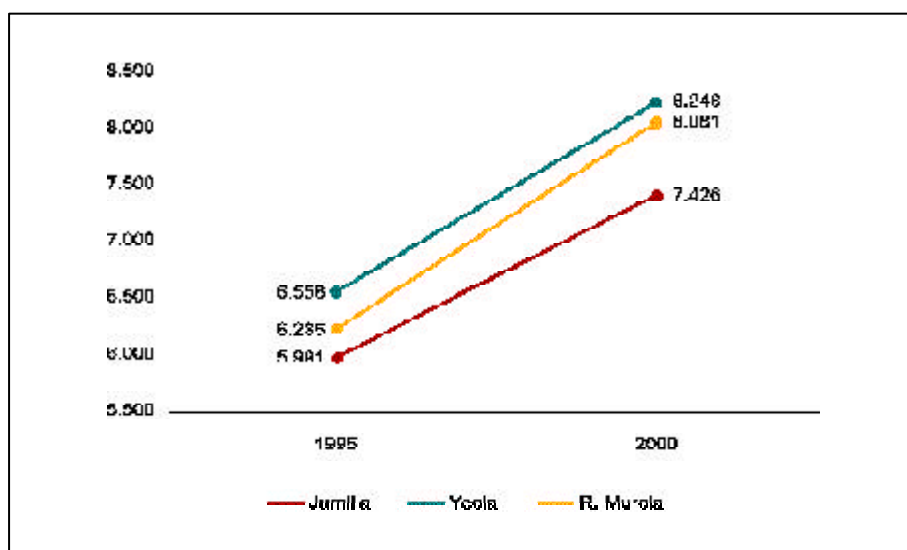

Evolución de la Renta Familiar Bruta disponible per capita. Euros.

Fuente: CES Murcia.

El peso de la población de la comarca del Altiplano sobre el conjunto provincial es del 4,5%, situándose la ponderación de las principales variables económicas en distintos niveles, aunque las más genéricas como son el consumo potencial y la actividad económica son similares a su peso demográfico. Las diferencias existentes en las demás variables muestran una clara especialización de estos dos municipios en la actividad industrial, siendo relativamente inferior la actividad comercial y prácticamente inexistente la turística. La distribución municipal de la actividad económica muestra una clara concentración en Yecla.

5. ACTIVIDAD ECONÓMICA

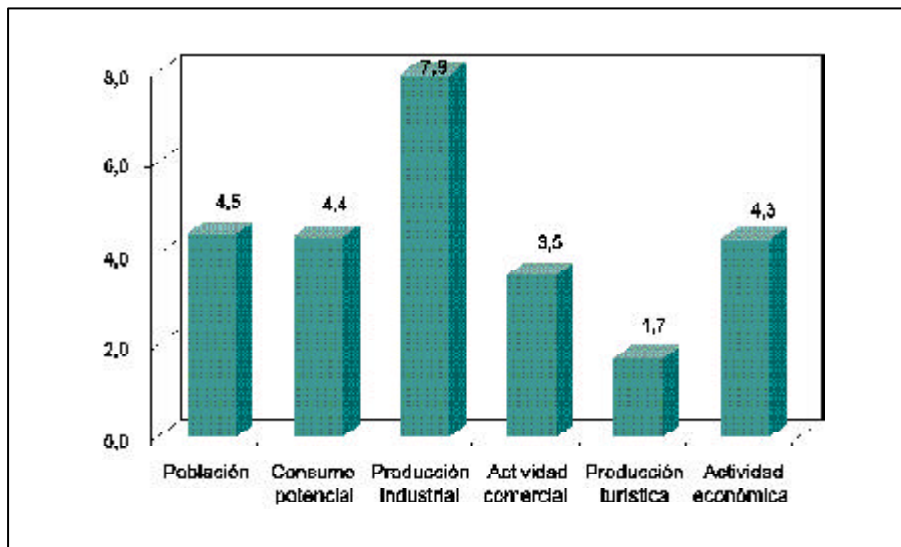

Principales indicadores de actividad económica.

Fuente: Elaboración propia con datos del Anuario de La Caixa.

La agricultura representa un sector básico en la economía murciana, tanto por la actividad directa que genera en las labores productivas como por la repercusión que tiene sobre toda la industria y servicios auxiliares que intervienen a lo largo de las distintas fases de la cadena alimentaria.

Dentro de este contexto general, la comarca del Altiplano representa una parte muy importante del territorio murciano y por tanto agrupa casi el 20% de la superficie agrícola de la región. No obstante, su participación en la superficie de regadío se reduce al 9% y las orientaciones productivas dominantes, así como las tecnologías utilizadas, hacen que el peso relativo en la producción agraria sea notablemente inferior.

Frente a la clara orientación hortofrutícola de la agricultura murciana, que representa el 90% del valor total de la producción agrícola, Yecla y Jumilla dedican el 54% de su superficie agraria al viñedo, el 25% a olivar y almendro y el 11% al cultivo del cereal. Todos ellos de carácter extensivo y con bajas producciones por hectárea tanto en términos cuantitativos como económicos. Dentro de los cultivos hortícolas destacan las 300 hectáreas dedicadas a la producción de lechuga, y entre los frutales sobresalen las 1.100 hectáreas de melocotonero. En ambos casos la mayor parte de la superficie se localiza en Jumilla.

El empleo generado, en equivalente de trabajadores año, es notablemente superior en Jumilla donde se alcanzan las 2.192 UTA frente a 994 UTA de Yecla. El total de la Región de Murcia asciende a 53.822.

Por lo que respecta al sector ganadero, y teniendo en cuenta que nos encontramos en una zona del sureste español, con escasez de pastos y limitación de los regadíos, la riqueza pecuaria está muy concentrada en especies bien adaptadas a estas condiciones ecológicas, como son la cabra murciano granadina, cuya Feria Nacional se celebra anualmente en Jumilla. El aprovechamiento más importante es la producción de leche con destino a la elaboración de queso y la venta de leche fresca. En un segundo plano quedaría la producción ovina, aunque el número de cabezas de ganado supera a las de cabras, y las explotaciones estabuladas de otras especies como es el vacuno y avícola.

5.1 AGRICULTURA



| | Herbáceos | | | | Leñosos | | | | TOTAL |
|---------------------------|------------|------|-------------|------|-------------|------|-------------|------|-------------|
| | Regadío | % | Secano | % | Regadío | % | Secano | % | |
| Jumilla | 781 | 1,9 | 4385 | 10,7 | 5.017 | 12,2 | 30.981 | 75,3 | 41.164 |
| Yecla | 905 | 3,6 | 2.480 | 10,0 | 7.502 | 30,2 | 13.955 | 56,2 | 24.842 |
| Altiplano | 1.686 | 2,6 | 6.865 | 10,4 | 12.519 | 19,0 | 44.936 | 96,1 | 66.006 |
| Murcia | 64.535 | 19,2 | 51.994 | 15,5 | 98.648 | 29,4 | 120.183 | 35,8 | 335.360 |
| % Altiplano/Murcia | 2,6 | | 13,2 | | 12,7 | | 37,4 | | 19,7 |

Distribución de la tierra por grupos de cultivos. Año 2001.

Fuente: Elaboración propia con datos de Econet.

| Cultivo | Jumilla | Yecla | Altiplano | % Total | Murcia | % Murcia |
|--------------|---------------|---------------|---------------|---------|----------------|-------------|
| Viñedos | 21.892 | 13.430 | 35.322 | 53,5 | 48.238 | 73,2 |
| Almendros | 7.330 | 3.378 | 10.708 | 16,2 | 77.068 | 13,9 |
| Olivar | 4.124 | 3.987 | 8.111 | 12,3 | 21.326 | 38,0 |
| Avena | 1.820 | 1.860 | 3.680 | 5,6 | 8.562 | 43,0 |
| Cebada | 2.010 | 600 | 2.610 | 4,0 | 41.824 | 6,2 |
| Melocotón | 1.076 | 84 | 1.160 | 1,8 | 15.146 | 7,7 |
| Trigo | 695 | 330 | 1.025 | 1,6 | 8.782 | 11,7 |
| Albaricoque | 343 | 0 | 343 | 0,5 | 10.848 | 3,2 |
| Ciruela | 201 | 107 | 308 | 0,5 | 4.166 | 7,4 |
| Lechuga | 225 | 80 | 305 | 0,5 | 13.574 | 2,2 |
| Alfalfa | 30 | 40 | 70 | 0,1 | 995 | 7,0 |
| Patata | 16 | 48 | 64 | 0,1 | 2.240 | 2,9 |
| Melón | 35 | 18 | 53 | 0,1 | 6.011 | 0,9 |
| Total | 41.164 | 24.842 | 66.006 | | 335.360 | 19,7 |

Principales cultivos en la comarca del Altiplano. En hectáreas. Año 2001.

Fuente: Elaboración propia con datos de Econet.

Tradicionalmente, tanto en Jumilla como en Yecla el sector de la construcción ha sido uno de los pilares básicos de las economías locales. Gran parte de sus empresas y un elevado porcentaje de los trabajadores están dedicados a la construcción y a toda la industria auxiliar con ella relacionada. Al igual que ha ocurrido en el entorno más inmediato durante los últimos años, el sector ha experimentado un crecimiento muy importante.

Además, uno de los aspectos más destacados de este sector es la clara vocación comercial de las empresas que han extendido su actividad hacia el centro de la Península, principalmente Madrid, y las zonas costeras del levante español.

Desde el punto de vista de la evolución de la construcción residencial el crecimiento desde 1996 ha sido modesto, especialmente si lo comparamos con la media regional, y muestra una cierta estabilidad. Esta situación se explica porque la demanda de vivienda en la comarca tiene un marcado carácter local, de residencia principal, y no existe una fuerte demanda procedente del exterior. Esta característica justificaría la mayor importancia que tienen las viviendas de protección oficial frente a las libres, cuando existe una situación generalizada en todo el territorio nacional de fuerte descenso de la vivienda protegida. En el intervalo considerado de 1996-2002 el 54% de las viviendas corresponderían a esta tipología.

5.2. CONSTRUCCIÓN Y VIVIENDA



Según el último censo de población y vivienda, del año 2001, en la comarca había 21.279 viviendas, de las cuales 16.901 eran principales y 722 secundarias. Mientras que para las primeras representan el 4,5% del total regional en las segundas su peso es del 0,73%, lo que viene a confirmar las afirmaciones del párrafo anterior.

En lo referente al número de personas ocupadas en 2002 en la actividad constructiva en Jumilla se alcanzan los 1.300 trabajadores y 1.000 en Yecla. Conjuntamente representan el 4,3% del total regional.

| | Censo 1991 | | Censo 2001 | | | Otras |
|---------------|-----------------|-----------------|-----------------------|-----------------------|------------------|--------------|
| | Total Viviendas | Total Viviendas | Viviendas Principales | Viviendas Secundarias | Viviendas Vacías | |
| Jumilla | 9.879 | 8.820 | 6.814 | 461 | 1.523 | 22 |
| Yecla | 11.663 | 12.459 | 10.087 | 261 | 1.996 | 115 |
| Murcia | 482.236 | 571.604 | 379.778 | 98.595 | 84.596 | 8.635 |

Número total de viviendas.

Fuente: Elaboración propia con datos del INE.

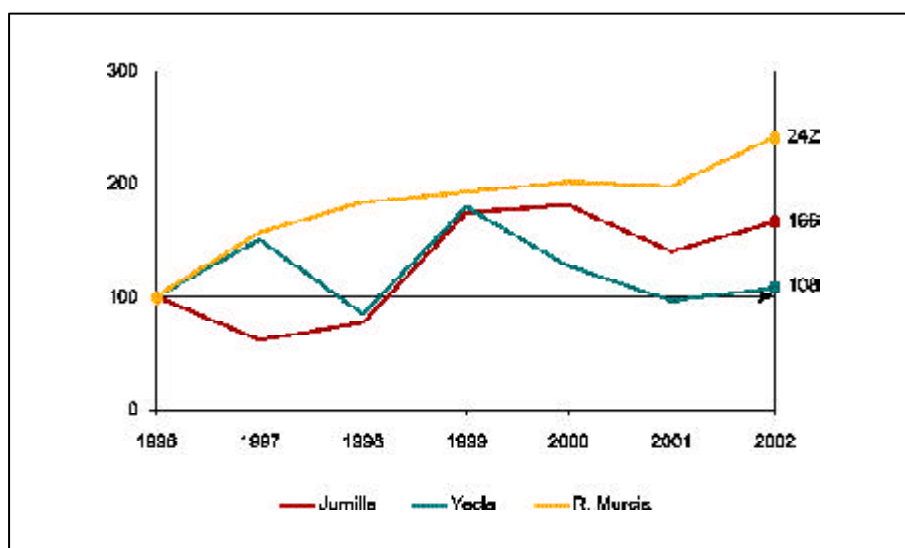

Evolución del número de viviendas iniciadas.

Fuente: Elaboración propia con datos de Econet.

El sector industrial tiene un claro peso estratégico en la estructura socioeconómica de la comarca del Altiplano, con dos claras especializaciones según el municipio.

En el caso de Jumilla la industria agroalimentaria representa más de la mitad del empleo industrial, que en el año 2002 suponía unos 1.200 trabajadores. En una posición secundaria se encontraban las industrias de materiales de construcción y fabricación de muebles.

Dentro del sector industrial de Jumilla cabe destacar la presencia de algunas empresas que se han situado entre las más dinámicas del contexto nacional, como son J. García Carrión, S.A. y Bodegas y Bebidas, S.A.

5.3 INDUSTRIA Y ENERGÍA

El carácter industrial de Yecla es incluso más intenso, ya que da empleo a más de 7.000 trabajadores, siendo la actividad económica más importante del municipio con notable diferencia sobre los siguientes. Es, después de Murcia y Cartagena, el tercer municipio de la Región con mayor número de trabajadores industriales.

En este caso la actividad de fabricación de muebles es la más representativa al dar empleo a más de 5.500 trabajadores directos. En una posición mucho más modesta estaría la industria del calzado con unos 500 empleados.

El desarrollo industrial de Yecla se produce a partir de los años 60 y tienen un marcado carácter endógeno, siendo la mayoría de las empresas de fabricación de muebles de capital local. La innovación incorporada a la fabricación del mueble y el marcado espíritu de riesgo del empresariado de la zona le ha permitido reaccionar a la creciente competencia y ha propiciado la búsqueda y consolidación de mercados en el exterior.

La rama de actividad de las empresas radicadas en la comarca del Altiplano presenta notables diferencias con el resto de la Región. Si en el conjunto de Murcia el comercio y los servicios inmobiliarios son las dos actividades más importantes con el 32 y 16%, respectivamente, del número total de empresas, en Yecla la industria manufacturera centrada principalmente en la fabricación de muebles alcanza un porcentaje de representación de más del 33%, por delante del comercio que supone otro 28%. En Jumilla la actividad que congrega un mayor número de empresas es el comercio con el 30,5% de las mismas.

En el año 2001 había más de 3.800 empresas en el Altiplano, distribuidas en un 36% en Jumilla y 64% en Yecla. Conjuntamente representan el 4,5% del total regional.

5.4 ACTIVIDAD EMPRESARIAL

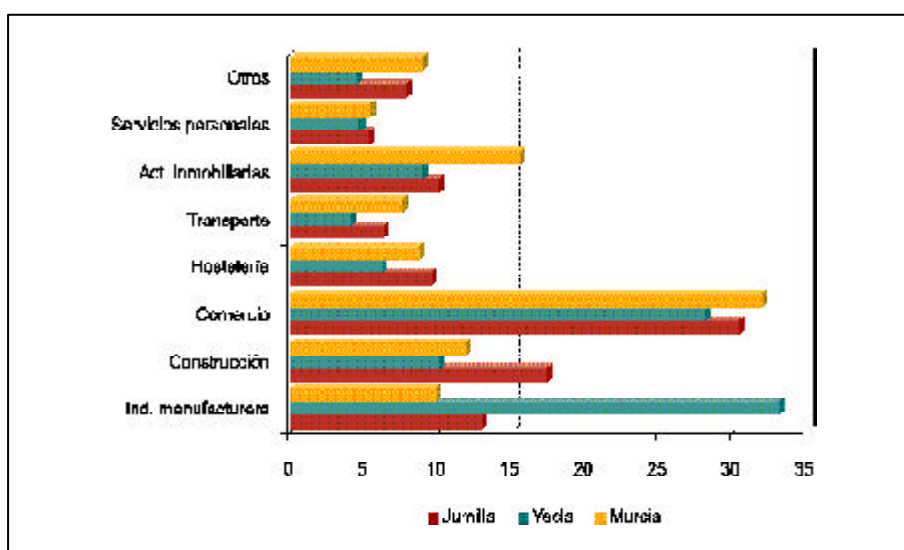

Distribución sectorial de las empresas. 2001.

Fuente: Elaboración propia con datos de la Consejería de Economía.



La distribución del empleo según el sector de actividad empresarial muestra grandes diferencias, con un peso muy acentuado de la industria manufacturera en el municipio de Yecla, ya que representa más del 56% del total de trabajadores, situándose el comercio en un nivel notablemente inferior, representando sólo el 17%. En el caso de Jumilla la actividad más importante es la construcción con la cuarta parte de los trabajadores. El comercio y la industria presentan niveles de empleo similares próximos al 22% para cada uno de ellos.

Estas situaciones difieren considerablemente de la media regional donde el comercio representa el 25%.

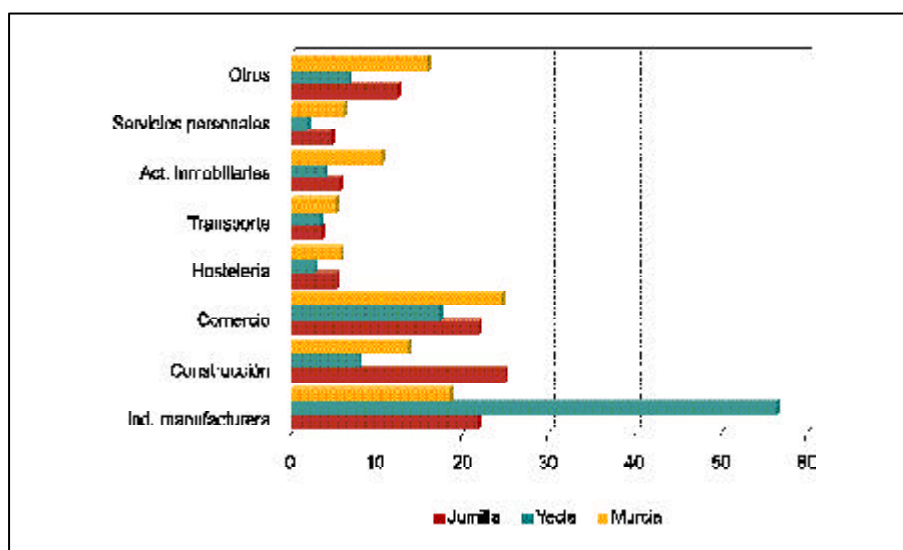

Distribución de los trabajadores según actividad empresarial.

Fuente: Elaboración propia con datos de la Consejería de Economía.

Debido a su enclave, el Altiplano es una tierra de transición entre el litoral y las llanuras manchegas, convirtiéndose el paisaje y la naturaleza en su gran atractivo. La tradición vitivinícola y el patrimonio histórico y cultural son otros de los elementos con poder de atracción.

No obstante, hay que reconocer que este tipo de turismo rural, de interior y cultural está en su fase inicial de desarrollo y hasta ahora son escasos los proyectos realizados en la comarca para dar servicio a potenciales demandantes. Además, en ningún caso va a llegar a tener la importancia de las zonas costeras.

Las salidas de fin de semana, las visitas desde las zonas turísticas del levante español y los viajes de negocios se van a constituir en los principales elementos dinamizadores del turismo comarcal.

5.5 TURISMO

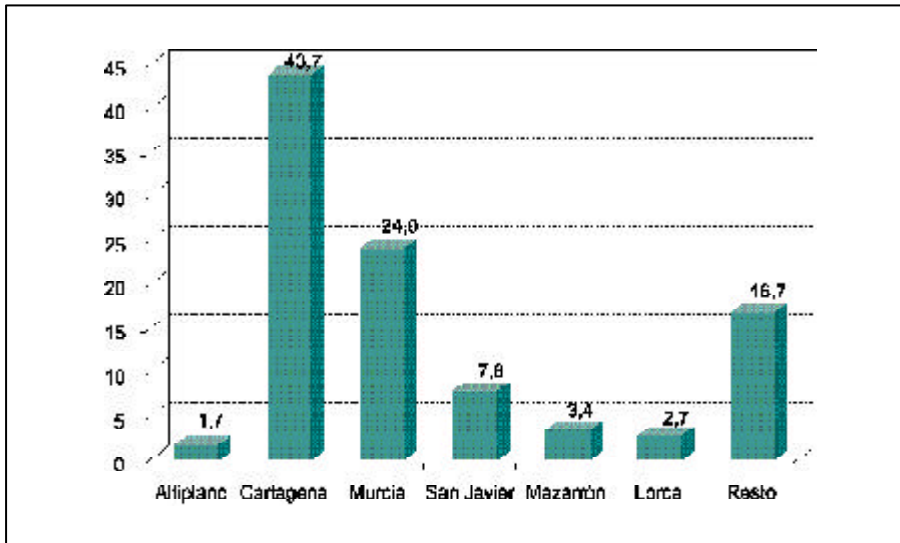

Atractividad turística según municipios. 2002.

Fuente: Elaboración propia con datos del Anuario Económico de La Caixa.

Los siguientes gráficos y tablas muestran la tasa de actividad a nivel comarcal y regional, así como la evolución del paro en los últimos seis años. En primer lugar, cabe destacar la elevada tasa de actividad que se alcanza en el municipio de Yecla, próxima al 60%, acompañada de un bajo nivel de desempleo. Para ambas variables se mejoran los datos medios regionales situando al municipio entre los más dinámicos de Murcia. Tan sólo la zona costera del Campo de Cartagena presenta niveles superiores de actividad e inferiores en desempleo.

5.6 MERCADO DE TRABAJO

La evolución del número de desempleados ha sido netamente positiva tanto para la comarca como para la Región, aunque en el primer caso el descenso del número de trabajadores inscritos en el INEM entre 1998 y 2003 ha sido del 23%, frente al 16% de media regional.

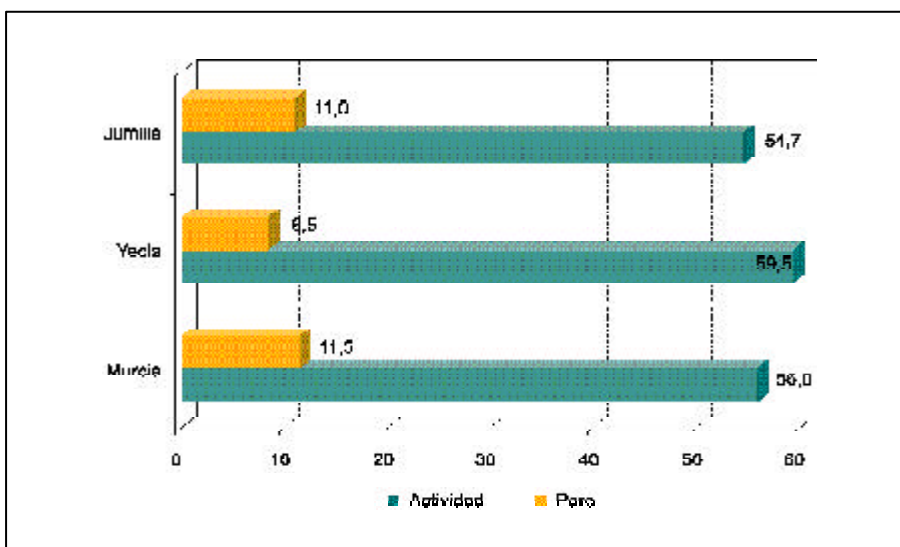

Tasa de actividad y paro. 2001.

Fuente: Elaboración propia con datos Censo de Población. INE.



| | 1998 | 1999 | 2000 | 2001 | 2002 | 2003 | Variación % 1998/2003 |
|---------------------------|------------|------------|------------|------------|------------|------------|--------------------------|
| Jumilla | 983 | 793 | 727 | 677 | 700 | 748 | -23,9 |
| Yecla | 941 | 718 | 712 | 720 | 752 | 728 | -22,6 |
| Murcia | 46.339 | 37.736 | 36.724 | 36.276 | 36.761 | 38.730 | -16,4 |
| % Altiplano/Murcia | 4,2 | 4,0 | 3,9 | 3,9 | 3,9 | 3,8 | |

Evolución del número de desempleados.

Fuente: Elaboración propia con datos del INEM.

La distribución del paro por sector de actividad, a fecha de 28 de febrero de 2004, viene recogida en la siguiente tabla:

| | Agricultura | | Industria | | Construcción | | Servicios | | Sin empleo Ant. | |
|---------------------------|-------------|-----|------------|------|--------------|------|------------|------|-----------------|------|
| | Nº | % | Nº | % | Nº | % | Nº | % | Nº | % |
| Jumilla | 33 | 4,1 | 180 | 22,1 | 101 | 12,4 | 396 | 48,7 | 103 | 12,7 |
| Yecla | 6 | 0,8 | 365 | 48,3 | 42 | 5,6 | 268 | 35,5 | 74 | 9,8 |
| Murcia | 1.303 | 3,5 | 8.333 | 22,3 | 4.406 | 10,8 | 19.086 | 51,1 | 4.555 | 12,2 |
| % Altiplano/Murcia | 3,0 | | 6,5 | | 3,5 | | 3,5 | | 3,9 | |

Distribución sectorial de la demanda de empleo. Febrero 2004.

Fuente: Elaboración propia con datos del INEM.

Directamente relacionado con el peso que tiene cada sector económico en la generación de actividad y empleo en la comarca, aparecen la industria y la construcción como sectores donde se concentra una parte importante de la demanda de empleo. En el sector agrícola presenta una demanda relativa en Jumilla y es prácticamente inexistente en Yecla.

En la comarca del Altiplano, a febrero de 2003, había aperturadas 34 oficinas de entidades financieras: bancos, cajas de ahorro y cooperativas de crédito. Los bancos y las cajas de ahorro son las entidades con mayor presencia física de oficinas, con quince para cada tipo de entidad. Las cajas rurales sólo cuentan con 4 sucursales.

La tasa de bancarización total de la comarca, expresada en número de oficinas por cada mil habitantes, muestra una ratio notablemente inferior a la media regional. Esta situación se reproduce para todos los tipos de entidades aunque es más intensa para las cajas de ahorro y, especialmente, para las cooperativas de crédito.

Cajamurcia, CAM y La Caixa son las entidades con mayor presencia física, siendo Caja Rural Central y Caja Rural de Albacete las dos cooperativas de crédito con sucursales en el Altiplano.

6. ENTIDADES FINANCIERAS

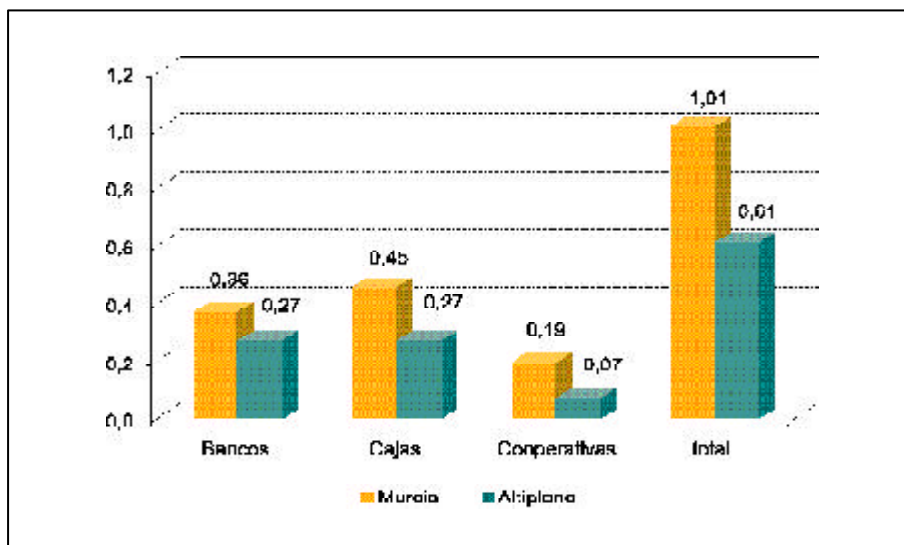

Tasa de bancarización. 2003.
(Nº oficinas por 1000 hab.)

Fuente: Elaboración propia con datos del Banco de España.

Con objeto de sintetizar la información socioeconómica disponible, se ha elaborado un indicador sintético donde se han ponderado equitativamente las variables de vehículos industriales, turismos, teléfonos, actividades económicas, impuesto de bienes inmuebles y renta familiar bruta disponible. No se ha incluido la variable poblacional ya que existe una alta correlación entre ésta y las seis variables utilizadas. Se expresa en tanto por mil con respecto al total regional.

7. INDICADOR SINTÉTICO DE DESARROLLO ECONÓMICO

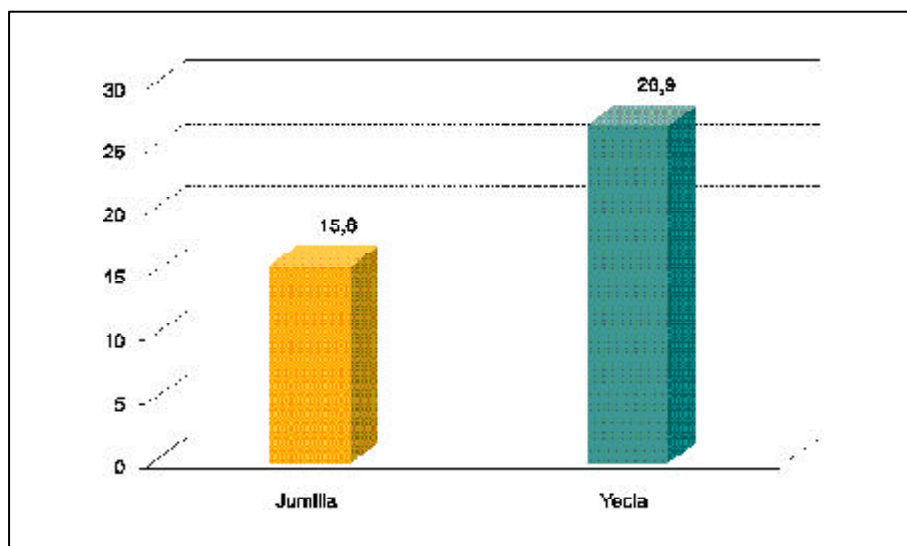

Indicador sintético de desarrollo económico.

Fuente: Elaboración propia.

En el gráfico anterior se observa que el nivel de desarrollo económico es notablemente superior en Yecla que en Jumilla, con un peso individual en la economía regional del 2,69 y 1,56%, respectivamente. De esta forma Yecla tiene una repercusión económica en la Región superior a la que le correspondería por su nivel demográfico, siendo ligeramente inferior para Jumilla.